華字日報

印字館所在威靈頓街門牌第五號
（電話第二百七十二號）
新聞紙第壹萬四千六百零九號

Chinese Mail
No. 14609 December 9 1911

本報代理處 [illegible]

香港上海匯豐銀行
今將本行存款利息列...
一個月期週息二厘半算
六個月期週息三厘算
十二個月期週息四厘算
辛亥年八月十四號 香港司理人 [illegible] 謹啟

水桶
[illegible]

華人經紀告白
敬啟者向在本港做股份經紀與及掮賣
貨物生意業經有年茲又兼做買賣按揭物業
屋宇經紀特此佈聞 諸君如欲買賣按揭物
業屋宇者祈請移 玉到中環街市 [illegible]
四號前寫字樓面商便安 [illegible]
辛亥 九月十三 經紀人 [illegible] 謹啟

美合公司 鐵夾萬
敬啟者本行專代理英國美合公司
夾萬火爐已經有年 [illegible]
辛亥 [illegible] 謹啟

出賣
茲有花園堂所坐落七姊妹 [illegible] 內有洋樓
[illegible]
辛九月十六

有鋪出賣
此鋪在上環街 [illegible] 第八號第四號 [illegible] 九十二
[illegible] 謹啟

國寶銀行
[illegible]

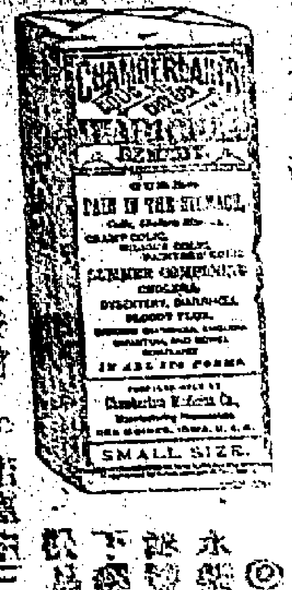

◎香港寄售處列下
[illegible]

陶園酒樓新張小啟
陶園背山面海瞰鯉門變通選勝幽芳人文薈萃
跟石幡而越時瞰香海之巨觀流鶯比隣花
生樹岑樓傑閣風月無邊瑞草瓊英秋相繼
窓几則鈎心鬥角細點則十色五光有雞元之
可思具元龍之逸致鏤金錯黏雲母之屏
歌舞彩高唱水仙之曲咄嗟立辦火齊金谷
華筵左右騁不歇郇廚食品招待周異常
洽價則格外豁平富廣嗪真與之會適本園
新張之時人有同歡客宜盡歡登告白偉倘
垂青者 本酒樓九月廿四日開張
一千九百十一年十一月十七號 九月廿三

遺物招領
敬者 [illegible]
辛亥 [illegible] 月十三

廣協隆機器製造公司
啟者廣協隆公司創造機器製船生理三十餘
年向稱工藝精良材料堅固久已馳名中外為
茲時代無論工商士庶凡自能作者皆以機器為
先本公司欲趁此推廣營業特聯合同志重訂
新章擬集股本式十萬元分作壹萬股每股收
足本銀式十員為有限公司事務有事款章程皆
臻妥善 諸君欲附股者請至中環海旁門牌
四十捌號三樓本公司寫字樓或下列各號取
閱章程及認股單為荷此佈

總理人 李松溪 張仁 [illegible] 關少岐 [illegible]

家參製 [illegible] 參粉
本行以機器研參取其精良去其渣滓製成極
上品之參粉久已名馳天下及中國各處此粉
之性能滋養精神培壯身體且其質又最易消
化老幼食之均極相宜華人會用之為日中食
品皆為佳品 [illegible]

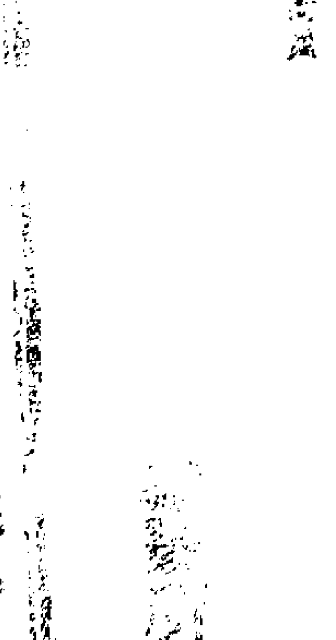

得滋養之質亦倍故立能培養身中各部機
生者不可不壹試也欲小孩身長壯尤當用
之此粉最以白 [illegible]
[illegible]

偉羅補汁
英京倫敦 偉羅有限公司

英國醫家著名梅
士報及醫院記錄將以
服發印並載有長文科
羅士治病之效此茲將上
有身個月靈藥 [illegible]
重偉羅體瘦之後 [illegible]
十身服補汁後面有 [illegible]
一斤強健不及一其 [illegible]
斤今日 [illegible]

重 有二 十二 斤半

本報告白
本報因中國事繁特請休用息俗股本辦
法每股宜日元難 [illegible]
心同胞均宜各 [illegible]
辛九月廿七 [illegible] 香港中國報 [illegible] 人啟

敬啟者茲擬本月廿二日邀請各股友到本
號集議要事屆時務請臨 [illegible]
為盼此佈
辛亥 十月十八 香港中環怡和號謹啟

天下馳名壯固本丸
壯陽固本丸專治陽事不舉每日服藥一丸
日服二次連服一兩月以病愈為止丸丸皆然
凡有購買務明本名（認人安壯陽固本丸）每丸
兼有字號士（ ）四字為記庶不致誤因
如有假冒本公司之名如錯買非但無益於
病者反為有礙身體矣此藥乃數年前德國
名醫在非洲醫見土人患陽事不舉者甚
[illegible]
辛 如欲 [illegible]
香港各中西大藥房及各大行貨店均有發售
中華南方總代理 [illegible] 行謹啟

百病之根源
林香泉君之保證
[illegible]

正金銀行告白
啟者本銀行在日本橫濱開設
於一千八百八十年集貲本金四千八百萬元
正身公積金壹千七百壹十五萬員正
分行設在橫濱 東京 大阪 神戶 長崎 倫敦 紐約 里昂 孟買
[illegible]
香港正金銀行司理人 [illegible] 謹啟

尚有銀行
[illegible]

覺安氏 [illegible] 藥公司啟

愛理士紅衣補丸

粵東何君季俟久病痰迷心神恍惚後服愛理士紅衣補丸其病全愈乃承惠

賜玉照證書

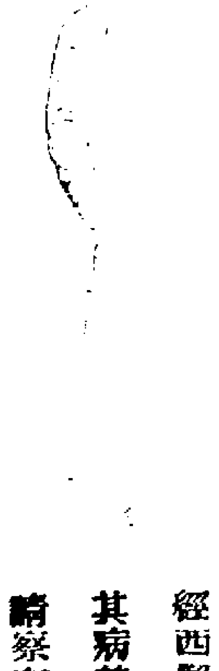

貴寶大葯廠雅鑒僕承先人餘蔭居家讀書足跡不出門外近聞鎮江金焦為我國名勝之區遂壹遊以圖聞見今春買棹遠行不數日即抵鎮江飽覽山川美景正在從島思遊忽思痰迷之症經西醫治愈而心神恍惚調理維艱後得舍親焦山李專台官惠贈貴藥廠愛理士紅衣補丸四瓶其病若失足見貴藥廠利物濟人不勝感佩茲因返粵之便道出滬江謹將相片奉上以誌不忘耳請察存並頌 時祉

廣州西關恩寧外號季俟何詠鐃頓首

愛理士紅衣補丸主治各症略列

此補丸能補血行氣壯筋骨補腎提神專治男婦老少壹切 面黃骨瘦 陰虧腸痿 五勞七傷 精神困倦 夢寐不寧 體虛盜汗 心思過度 夜夢遺洩 驚悸頭痛 腦弱善忘 心神怔忡 氣喘心跳 頭暈耳鳴 積滯胃弱 肝胃氣痛 胆汁泛溢 血弱多驚 氣虛便結 積濕困倦 半身不遂 腎經各病 房勞腎虧 心腎不交 肝經各病 血枯黃疸 腿骨酸軟 風濕癱瘓 腳氣衝心 四肢酸軟 筋骨痿弱 手足寒冷 腰脅脊痛 山嵐瘴氣 瘰癧陰疽 痔瘡膿潰 久愈失調 初愈欠補 少年凋萎 先天不足後天失調 以及婦女各症 月經不調 赤白帶下 行經腹痛 子宮寒冷 產後失調與及小孩先後天不足 疳積瘦弱等病功難盡述 每瓶補丸四十粒價洋壹員二角 每大瓶價洋陸員正 各埠大藥房商店均有發售倘內地無從購買請函至上海四川路壹百十七號寶藥廠購辦即日回件郵費不加

總代理人香港大道中二十三號屑拿祥行啟

創辦映相鏡機乾片
藥料紙料大鏡金木
電器線料燈墊風扇
馳名儉電燈胆發行

本號德律風第壹仟零五十二號
老鋪香港中環擺花街二十七號
分局省城十八甫中約五十弌號

廣和洋酒行

上等林酒 頂舊上中等 紅酒 及花 紅酒 上中上等 拔蘭地酒 上中等 麻酒 上等威士忌及花旗威士忌酒 上色蛋黃菓子酒及光酒 薄荷酒 大利及法國威末酒 各款波打酒 上海及中國天津 等名酒 並代理各國名家 本行開設香港威靈頓街 七十五號

L.V.

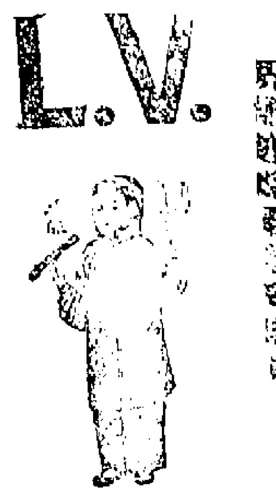

須知

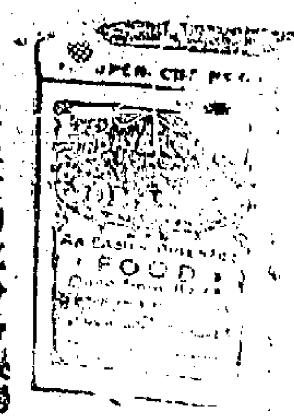

YARROW 也業造水輪船

Yarrow & Co. Ltd. Shipbuilders of Canoe ... (... Torpedo ...)

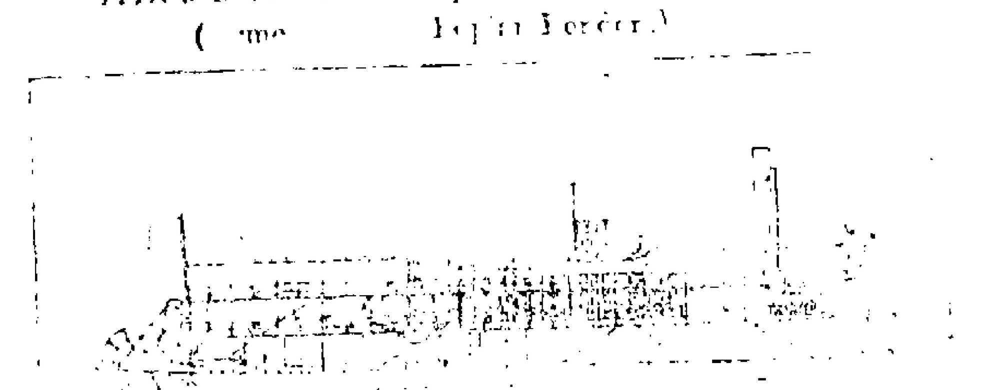

英國孖羅廠加輪士啟

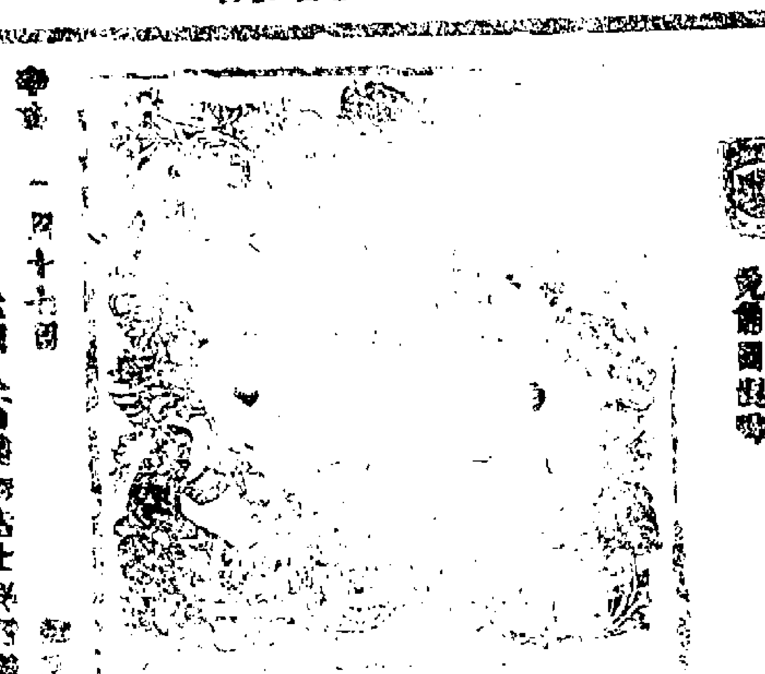

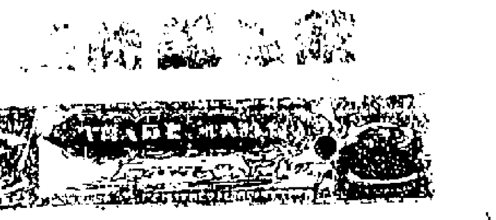

本公司專保鋪屋貨物傢私零件 ... 承保船隻貨物往來無水險之虞 ...

辛亥 七月廿八

有限公司

辛二月廿七

邊衙佛素火燭

辛亥 九月初五

江南新賑捐 實官廣告

美 花嚜 牛奶

取者本行之花嚜淡奶乃出自美國 ... 其奶之滋養力較他處 ...

香港大新街行西機笠 ...

辛亥 八月十二

正金銀行告白

有利銀行

○前與之感動力　十二日張[illegible]關[illegible]鈞大會衆[illegible]千餘人先由發起總長伍廷芳發聲演說目下正在戰事吃緊之際所需軍餉浩繁全仗愛國同胞熱心毅力捐任捐輸云云次由沈縵雲代表宣布意見書謂財政困難[illegible]急於往南京[illegible]同胞[illegible]政總長[illegible]武漢[illegible]到會[illegible]大[illegible]一致起立[illegible]歡呼[illegible]功[illegible]可不[illegible]殆盡[illegible]者之[illegible]當日[illegible]少[illegible]鈔已[illegible]梁[illegible]之者[illegible]起[illegible]抵[illegible]民之[illegible]不[illegible]三個[illegible]盧[illegible]一倍[illegible]家庭之樂收為[illegible]有三[illegible]之多[illegible]有大達公司[illegible]再收入[illegible]六千金之譜

○鄂省[illegible]于軍　鄂小學堂學生編成軍隊號童子軍[illegible]北省[illegible]二[illegible]府[illegible]律之[illegible]和[illegible]人來[illegible]婦女[illegible]女學生[illegible]漢[illegible]

○旅滬[illegible]旅[illegible]百人公[illegible]宗旨[illegible]贈[illegible]大漢[illegible]我西[illegible]虧非[illegible]血也[illegible]補助不難立集巨款[illegible]次由[illegible]舉認定[illegible]開支[illegible]役人[illegible]送款[illegible]○鄂省軍政府紀[illegible]武昌[illegible]自十二

[illegible]十二日[illegible]湘[illegible]武昌[illegible]軍[illegible]特[illegible]允停三[illegible]漢口[illegible]指[illegible]○沈[illegible]人[illegible]千人由桂林全州入湘[illegible]報館[illegible]同心人人痛恨[illegible]故為北軍強大[illegible]其戰中者[illegible]○本天果起事[illegible]

香港新聞

○民黨停戰　武昌[illegible]函云近日停戰人多未解其意今特[illegible]云黎元洪督對上海西報記者言停戰之由是欲知各省民政府之意在滿[illegible]戰事[illegible]主立憲[illegible]欲早日停止戰禍以免人[illegible]流血[illegible]外人干涉之[illegible]政府與[illegible]六個[illegible]停戰[illegible]代表[illegible]如各民軍[illegible]以[illegible]戰[illegible]則民定必身臨[illegible]局面[illegible]已

○鄂[illegible]軍[illegible]南北行[illegible]各件報效宣月工金[illegible]元[illegible]十七日決議[illegible]主取[illegible]人為[illegible]

○何故毆[illegible]十七日下午六句四[illegible]五分鐘[illegible]販賣[illegible]有入[illegible]施村[illegible]所拘之兩人竟[illegible]脫去後西差將[illegible]

○秦師[illegible]先[illegible]陝軍由[illegible]取[illegible]能[illegible]安[illegible]一帶[illegible]○兵敗[illegible]後州共[illegible]計欲[illegible]醫察逃走[illegible]有[illegible]數車[illegible]

名醫到港

潘陸仙先生　廣府考選壹等醫士　寓荷李活道[illegible]即文武廟[illegible]

辛亥九月十四日　一百四十八號華新書店內

廣告

公啓者本[illegible]商[illegible]織[illegible]負[illegible]商[illegible]項者[illegible]或[illegible]

辛亥十月十九日　香港華人[illegible]商團[illegible]

告示

撫華道[illegible]　一千九百一十一年第四十七條[illegible]

辛亥十二月初五日[illegible]

公電照錄

○法西藏[illegible]（德臣電）[illegible]與西班牙兩國代表已[illegible]洛高事[illegible]○佛[illegible]稱[illegible]之[illegible]

登人擒獲[illegible]案[illegible]罪其[illegible]判首[illegible]鞭大罪判監禁七天

○被控冒簽[illegible]昌[illegible]千員[illegible]官命押候一禮拜

○江門[illegible]封林竹[illegible]各[illegible]將[illegible]城江門各界代表[illegible]統[illegible]第[illegible]謝後[illegible]送[illegible]

謠言有人

我中國國民[illegible]政府[illegible]政治[illegible]

粵東民軍[illegible]

[illegible]辛亥十月十九日[illegible]

嘉屬籌辦鄉團第壹次捐題芳名廣告

曾伯慈[illegible]二千員[illegible]千[illegible]姚俊[illegible]

香港大新[illegible]

本[illegible]用[illegible]機器製造[illegible]九[illegible]八十二號此告　辛亥十月十八

陸軍[illegible]

此[illegible]奇方[illegible]　[illegible]十八[illegible]香港中環[illegible]仔[illegible]仁堂[illegible]

[illegible]勝道[illegible]

啟者本[illegible]行創自[illegible]千八百六十三[illegible]宣統元年正月十六日[illegible]

為英國一千九百零八年公司聯合法律及中華銀行有限公司收盤

啟者[illegible]千九百十一年十二月[illegible]香港[illegible]一千九百十一年十二月[illegible]

本報啟事

日前印刷五行因執西人與西報起風潮令合般業罷果罷文各報皆停派茲已調停就緒照常出報停版十餘日以致消息隔絕無以饗閱報諸君之望歉仄殊深然非出自同業之本意料 諸君當能鑒原也此佈

[illegible]

啓者自粵省…後本報已久欲選…[illegible]…當能…[illegible]…本報論…[illegible]

辛亥…　　香港中國報館啟

論…[illegible]　文稿

[illegible]

對於本省…無…

一政　現在…全省統一…聯合…但二二人之才…限…之…招集議會、各…以聯絡…氣…督暨…督…後以正式正程選舉、

一軍政　當拒舉暢臨時機　當有關應。具軍事之專　擧者　爲本爲臨之總司令。統…軍政　…所有軍十　從新挑選、合格…編八…須有定額　然後急加操練。以便爲派北伐…。及駐防省垣。與各緊要地方。

一財政　自光復…因…不行。刻下款項支絀　興其多方籌借。若立即創辦全省政府銀行。資本務求豐足。半由借入　半由招股。庶使將來利權。政府與民間。可以均沾。若能選選身家富厚者十數人爲董理。兼派…銀行事務爲執事。並電僑…一僑…遠近…及本處入士。定必踴躍爭附　旬日之間。大資可集。紙幣爲銀行要素　他日全省。紙用政府…行紙幣。爲利必溥。附股又可多沾利益。但舊時紙幣…甚不可濫用。至湧…不若立行發…新式者爲妥。財政總部。…關緊要。預算度支。量入爲出。非明瞭各路錢糧。各項抽捐。及有實任理財學者。不克勝任。至於度支數目。當按月或按季。揭示於衆。方臻大效。

一治安　吾粵自昔多盜。今時土匪如毛。劫掠頻仍。民不聊生。遷徙歇業。無日無之。於本省前途。大有坐而待斃之勢。宜急設法保守治安。挽回大局。宜於省垣及大市鎭。除照常設立巡警。應添設警兵。此種警兵。以現有之某字營。某字營。及不合正軍資格者編改。即拔隊分派各處。以資鎭懾。俟地方平靖後。始續漸撤銷遣散。兼…上速派兵輪。上緊巡緝。免生交涉。兼辦交通。更有要者。炸藥軍械。最易傷殘人命。應由中令除政府可以貯藏製造。外人一概禁止。以維公安。

一民政　省內各縣各…。應令設立民團。…必須人品妥當。方准收餉。政府宜多選派兵目。代之操練。並設法爲之…械。此項民團。可定正軍與警兵之…劃…縣長統轄。

一自治　現在軍政府　祗派軍士駐劄各處以保治安。至於地方事務。應歸各縣自…縣推舉一人爲縣長。另舉…分…各…以爲之謂…以本縣人…自治…推舉之後。由該縣…通…軍政府…由軍政府認可作實。…錢糧。取實成代收。另由總財政部…前行警新提倡。

一…人才　人才以有專門學。及曾有閱歷…選。有專門學。而未有閱歷者…才練達。而未經有專門教育者。…之法。不拘省界。不拘國族…務必…地擇人。…勿任職之人。不拘大小。必以公以…一洗從前臨利作僞之弊。庶幾全省之人。皆可信用。則意見…共和基址。實本於是…少年…男女學生。皆受教育…思犧牲性命。臨本國。…以保命脈。當仿照英國青年斥候隊章程…爲之訓練…可以栽培其成爲愛國民之資格。則可以發洩其愛國之熱誠。德國…現在仿辦　足見功效甚著。以現…事多。尤賴其贊助。

對於全國之政策

一會同　滿清政府…朝不滅。共和民國…未能成立。當即選派勁旅。會同各省聯軍。直搗北京。撲滅虜…。免各處人心猶存觀望。況虜賊奸計自出。在在堪虞。各省自立。猶未聯合。…有差池。中國前途…堪設想。加以鄂州之潰…非直攻其老巢。不能牽掣其死命。故北伐一舉事不容緩。

一接濟鄂軍　漢口漢陽。迭次戰。死傷甚多。當急設法。先濟餉…繼援雄師。務使賊氛盡掃。以蘇我民。

一派代表　各處屢電…派代表。酌商大政。…速選妥人。先往上海。後抵武昌…共籌統一政策。免如散沙。毫無聯屬。以…政策…行定之後。倘有要政多端。當分級…陸續籌辦。如現有之各局。已行之…何者應辦。何者應暫行停止。何者應添。何者應裁。當與議會熟商。

○俟大局粗定。即宜編修法律。教民自治。籌備選舉。釐定官制。至於與學務。重衛生。辦實業。築道路。開礦利。修鐵道種種內政外交。均屬共和政府成立之所應辦者。非今日之急行政策也。

●如有所陳政策。在在恐中窾要。吾粵披著者爲吾粵有專門學。及有閱歷之人公僕。苟擇擇進行。當可有裨大局。本館錄此。聊表先用與言法語之意。以爲粵省一切公僕　告云爾　編者各附誌

十八日上海派員電

南京聯軍及粵軍十八日已抵武昌

昨傳張勳從西京九逃往大沽灣今會得只在張人駿及鐵良在船中張勳未知去向

北京清政府有論令朝鮮內閣…改用陽歷

十八號九點上海特派員電云

張勳在南京…(水傍州)教人刺死。

閱京漢路橋…座…軍炸斷。

唐紹怡…各省資政院代表。十七日出京

…黃昌…清儀之舖…不准。

報…接上電

鄂軍與清軍議停戰十天由十九起至廿九日日戰

林述慶…九江都督任現推爲各省援鄂總司令官

中華民國臨時政府日內在江寧被表

…擬…滿福政退位及唐紹怡至滬議和二條十七日…報已接特派員專電經刊

十八日部…電云

南清援德…電云

俄京官…宣…訓蒙古…王皆…代表到俄京…俄國收蒙古爲版圖…派人保衛惟著名之…報力勸不可以司認其獨立

閱報諸君注意

月來民軍與政府之大勢雖成。而湖北之北軍未退。人多留…然以消息隔…探訪每多未實。反令人有…之嫌。孤疑未釋之處。今本報已特派訪員。往武漢偵查要聞。直行電達。以副諸君先睹爲快之心

廣東新聞

○外人亦有戒心矣　近日新安一帶不靖現廣九鐵路亦恐…匪風稍戢始行開車

○潮州民軍抵粵　昨有潮州民軍一隊來省駐紮…街…潮冠軍…白字旗

○又開臨時大會議　臨時議會章程經已擬就定十八日午刻假座總商會會議討論

○女敢死隊之操演　較場地方見有女敢死隊數十人均穿白衣褲或黝絲衣衿不等皆二十歲青年聯同操演

○聯協會成立會　十六日該會假座…開成立大會各軍隊派代表到會者共五十…軍胡陳…督均到會臨時主席…炯明宣布…員…師復…舉定陳炯明爲…會長周之楨爲副會長李燮雲高劍父劉…爲幹事員鄭…父楊…光…書記員舉…胡督登台演…

○北京如此粵軍陶…當…陶滿軍…部…大臣…議…衞…致…其家屬…自衛世凱來…後…咸…皇及兒…後…國…尚爲長城不…自…漢陽…口見…民軍…回戰議又…有戒…人多…盤…南下…風…粉總…衛…不…就…特…知等…北京之…不待…

六時…

○…何…解吾民之…　粵漢幹路第八段…人…吾民…有…物…指一…人指掠全…十四日發…長陳子忠…兵…横石…江口…潭…車…往來…劫…包…被拆…樓…十二日…一…頭車…口…匪…劫匪…上有民車十餘人…往…退又沖…件…白…往…劫掠十四頭車及十五…江口…客…劫掠…日附…子脚…匪…全…劫掠去…餘…老人一名…半途…民…隆…大路…沙…民…梨…村…被劫掠○新昌來電云日長沙督軍林…匪…年就劉關兩君…前正法…可…勿來…知縣…叩…十七日…頭村陳咸全…官民…西…援教友遺害…惨…勇前往…拿…首治罪太平嗣音堂叩

翫…議會經擇定廣東化分礦質所爲會所云

○三都督何以謝北伐決死隊　旅港協商組織之北伐決死隊駐紮東隍廣舞台其督帶爲上海敢死隊朱紹杞君極爲勇敢惟朱奉命派赴北上…該隊扳…北省同志函催前往…陳現在北方天氣甚…棉衣…可禦…實有天助聞北伐軍現分兩大…二次出發第一隊定十之意該隊聞此消息大有渡江擊楫之勢云又八九起程胡都督現備…以爲…其第一…則俟明年啓行赴省云

○胡漢民亦知不可以爲…耶　胡都督…電各省…各省都督鑒…直通武昌餉…力救漢族何以爲人南昌首出全軍隊一…赴援大足以振…各省士氣…省已組織二千人先援武昌然後北伐尚望各省陸續發兵以壯聲援漢民庚

說…曰。武漢如此危急。粵軍…此衆多…今日…乃僅僅組織二千人。仍復出發未有定其。…何以爲人乎　武漢…死…尚其…圖…漢民何以…上海…粵商　…海來電云廣州…胡都督…漢陽…武昌危。速…隆…清統…督師…急援以…大局上海粵商聯盛…謀…李炳煌莫如…趙本生…朝佐等叩

諸者曰。陸…清之名。乃…及留滬之粵商。正…素仰大名。如…貫耳者也

○今又聯電…督師北伐。是更以…虜…相推。非但以…林…傑…待矣。嗟乎陸君…時勢造英雄。與其株守佗城。…全…才能…得防護…四字。…進而北伐。誓…滿胡。與中原豪傑…數…豈不…陸…三字。更勝…于十八…省之耳目哉。勉哉陸君。可以行矣

○近…闍…碑…建…大之紀…碑…日在…局及…會炸斃之敢死軍及香軍均…之…陶滿軍

○壯哉此別　廣東北伐決死隊…雄…前時…學生…會沙…村人自入決隊死後…告假…勸慰…人…時男女歡迎于郊外者數百人置酒餞別日夜不絕日…省送行者有…母兒…嫂姊妹姪…井…氏家族學堂淑德女學堂全體學生水村…鄉團…界…數…人沿途燃炮鄉人觀者…直…三娘…送別…大呼雄…爲…東…中華…民國…練勇鳴炮致敬…下…時…母…均無…變色大…肭…死之後亦…謂…人之祭矣

○…李…李三小姐之…　李世桂之弟泥名三小姐…小花園一間在東關汎前…有民…國軍某管後…此駐紮…守…八云每月娶…和…租銀五十元經已駐紮三天守…人旋…向…租…該管帶…問…此…主究…雖人客云係李…桂管帶…聲…即將此人扣留勸合交出李世桂面議…入再三哀求未知能邀釋放…

○強搶犯人…　昨日以軍…搶斃…負…公…強搶…犯人林安一名

○…人保衛…　粵省旅粵…鄰

臨時會定二十日…進行方法

○港商…南海中學　廣州教育…長…各都督鑒…海中學由商…建…民…送…駐紮…深…政府…造…學…被…井末…課尤…外保…即示…港商馮聯泉

梅介楠…右泉…叩

○陸…清示…造　佛山…殺日多…用短劍…關…統帶陸…清特…不禁

○南海…粮仍…　南…長…行出示由本年正月起…征…地丁銀…兩作一兩七錢　每米　石征銀五兩八錢…均照舊征收以本省雙毫…紙折合…

○軍政府委任者　教育…長丘滄海派赴上海會商組織中央政府事宜派…生任　順…縣設立安…局…關…軍隊…委龍…悟…紫充順…縣全…文…局長　派…錫帶香…一前…往…紫…廣九鐵路局保…車站及洋員往…○委任梁…統…劉…爲劉永福…隊英德清遠一派出陸統領滿統率全隊馳往英德清遠安撫…散…日由省城拔隊啓程云

京省新聞

○老袁狡計　老袁專注意武漢以爲…一下其他諸省不難立定…此停戰…非與不欲以兵力相加…特以…之…子彈未到故用此種手段以延緩之且分遣奸細與以離間民軍不相援助使武漢居於孤立之地位

○滿軍兵器　鄂滿軍有管體砲十八門係由禁衞軍砲標內撥往者滿軍所以相持至今不至殲滅者此砲之力居多其餘則砲爲…形所限…不能…近…遲…二十四生的口徑…城砲四…每…子彈只有十顆兵丁不知…法內有某國軍官相助故滿勝不免

○滿清將不戰自亡財政　各衙門局所辦公人員自…月起只有緊要人員給與二成現金其餘概行停支近日提倡…義捐除載澤…外…奕劻…二百萬外竟無一人捐助者若無外款接濟再持…二月北京不戰自潰矣

○…假定大元帥　各省都督府代表聯合會…議定以武昌爲臨時政府現南京已下鄂省…務…緊乃復決定暫設南京十三日推…督…江浙都督…程都督泥軍陳都督均至代表

…黃興…遇…大元帥又…黎元洪…黎…兼任鄂軍…都督仍駐武昌…其已…代表…由…會…電…不日到…南京…行正式…舉…現…鄂之軍北伐之軍待…一之急令故從權先舉云

○胡漢民見此電否　各省軍…府…事…分緊急老軍已盡…兵無用有彈之…有…生七炮之彈…督火速…精兵接…以免武昌…鄂軍務…叩

火急蘇州…督…漢陽…山已失武昌危險不…可知…上之策…面分兵…武昌…全力出…兵攻北京定…不難恢復…如何…昌定天下…督…如何…之…督…叩…印

各都督鑒鄂…緊急…老兵多陣亡新兵不足用故…不勝…已失…砲…子彈又…告罄…都督…漢陽…失守各省宜火速…援各報…各都督…急…民國成立然後人民之權利…全國之幸…無…人也…學在浙…此…勇…人以…戰…且…苗兵可用…時…不濟…計…有先…省合力同心…精兵…援…武漢一面由各都督…衝…電滇…速…旅海陸…一…如此則滿…必…流血…上…旅杭…叩

○清政府…危之…　袁世凱又派…軍三…由津浦路…南京京城…北洋…都督…軍…民人…告示…巡警…各…清…軍…派出…二人一…新…行…滬…動…各軍…設法…同…守中立

滿廷向…太人…千萬兩…政…受賄…數人…(不要臉之會…)時通過…南山東地丁作抵押

袁世凱欲…英…比…由度支部…共借一千二百萬…十日先交五百萬餘…清…以…兵…不…此…共濟會…時…共和之…

…世凱…度不敢居京…天津…人方欲…載…以大局…學堂…行…有民…以…各…學堂…全…行已…陳…明…兵以…所有…學堂…無可…

○拘家…漢奸之一法　福州孫都督…人李…新…組…甘爲…軍部…便…行…計…全…其…招之…否…閩…全…敵人…出境…其餘…心…今不悟者…此…閩人公叩

○寧…都督　滬上共和…領…巳…江蘇…都督…南京…部…逃…領軍…淮…

○軍政府…以此電爲針砭　武昌都督…閩人…電…革命…天下爲…有…今…以革命…人召…命…以一…政府…守此…人心解…不…戰…能…戰…見…大…炳麟文

○又倫老袁不遠　十三滿會現在…著…勸…袁世凱…記者曰…議…袁…凱…清軍…又將在…人矣…以攻…將來…死於…人…是乃天…

精華錄

時評

不可解

去月十八日。省中人懸舉張鳴岐爲臨時都督。以龍濟光副之。十九日即有駐漢□□電之賀。謂不公認張鳴岐。而欲舉胡漢民。息來往之迅速。加以美僑叙會決議之快捷。爲亘古所未聞。是不可解。隔省之人。兩次議臨時都督。僅聽諸美僑。是不可解。廣東起義全在新軍反正之力。及事成則置之閒散。是不可解。新軍統領將。及以下將官三十餘人。忽然解職。是不可解。龍濟光近因騎隊四起。謂其欲謀獨立。故欲乘任而歸。省港商人恐大局不可問。急遣留之。此種謠言。從何處出。是不可解。十五日大叙會。未聞北伐之議。是不可解。胡漢民只曾要求三事。尚未曾及辭任。三非之言未覺畢。有人先行提出。是不可解。胡早已發言自行帶兵北伐。數萬之民軍。亦謂是其組織而成。港商省商借款。已達數十萬。輜重兵力俱足。而至今仍遲遲未行行期。是不可解。有政府之國。凡殺人一雞。殺人一犬。動人一草一木。皆有賞罰。今則省城殺人命。無日無之。四下府縣河道。設人劫掠。舌焦難盡。而皆無所懲戒。是不可解。以廣東數千萬人。同此腔熱血。能成此事業。今日局面如此。廣東人亦望者是如此否。曾之者則實以破壞大局。而行之者則不計吾負人心。責任在於誰人。是不可解。

有可原

美僑倫或早知民軍大功必成。故先行集衆叙議。預日發電。待時而出。是有可原。今日以民主行政爲宗旨。美華僑久居民主之國。諳識其政治。廣東人是門外漢。焉能知此。故以華僑之舉爲合。是有可原。反正時。雖恐新軍之力。今知數千萬衆堂心。大局已成。新軍可以不用。而將官歸往湖北助戰。是有可原。綠林歸正。民軍已組織數萬。自衛有餘。雖軍可乘。免生亂力。謠言或因此而起。是有可原。是日會議。事有比北伐尤急者。故未議及。是有可原。胡都督大才大志。恐其因有長難之暫去任。故不待其辭事。預先留之。是有可原。爲國以禮。欲留須言去。而民軍可以先發奪人。可悉北事之腹。故有北伐之曾已足。不必實有其事。徒耗餉項。是有可原。爲政者不過十數人。爲時不過一月。以一人而兼數任。尤恐未能盡辦各事。亦有數人兼辦一事。不肯留餘間者。其用力不可謂不足。人富諒其苦心。地方平治。可緩待之。定有平治之日。是有可原。維持大局。寄諸大衆。願富人人皆有太平。而新政府只知盡己之心辦事。不必多言。是有可原。

譯乘

滿洲別名考

菽園

滿洲之別名甚多。昔屈指計之。更僕難終。今姑舉其尤著者。曰女直。曰女眞。曰金源。曰長白。曰曼殊。曰滿珠。曰建州。曰縫胆。曰金國。曰寧古塔。曰黃龍府。凡此皆歷見載籍。而又類甚人口者也。女直暨女眞。本建國時。彼族部落之本名。至宋時由部落而升爲邦國。始有金國之號。世之文學家。稱之曰金源。曰龍府即天與府。金國之首都也。金之皇族是完顏氏。迨南宋末爲蒙古之元朝所滅。金國以亡。而完顏氏皇統遂忽焉不祀。清朝即金完顏之部落種族人。特非正宗顏皇裔而已。在明中葉。中寧古塔開支。自溯本支始祖由長白山下而來。故又以長白爲族望。猶之唐人喜書郡望。王姓稱太原。陳姓稱潁川。李姓稱隴西。黃姓稱江夏也。明中葉後。漸併旁小部落。日以強大。自稱建州。通于上國。明用羈縻之術。因而封之代帥山命長。性加龍虎將軍之虛銜位號。此清胡□守勇所羅氏初起之情形也。是即順治之祖父。爲清之太祖。未幾。即自立國號曰清。然猶明用之耳。昔時蒙古及朝鮮諸部。仍與金國舊日之虛名。自稱曰今國。故破朝鮮而不滅。胡鮮威之。立碑紀事。仍曰金國王子。至是滿珠。寺寺之轉。實皆滿洲二字。乃西藏人稱佛。故以此尊清朝。媚之也。……名滿洲。紀其實云。

時

新人笑語

琴樵

得失之事。不能不介。人云自我得之。自我失之。亦復何憾。中國云自我失之。自我得之。亦復何憾。

斬絕之說。傳界所思。今日人人辮。正是與滿政府斬絕。昔再啟疑。將與無氣骨之標客何異。

議員其謂銀根短絀。出民間紙幣。當時有令他以負紙作銀紙者。果爾則女界無窮人矣。他本何化身爲姿婦否。

外人每笑中國人心如散沙。吾今謂中國人心。散紙。觀於……即以中國之人心也

岑老三與張鳴岐有諸武侯之才。吾思武侯既死。蜀漢方亡。張之才。亦如武侯今日未死。竟令滿清先亡耶。岑老三果欺人哉。

岑老。又與張鳴岐之才。勝臣。倍。是個張鳴岐可當十個岑老三。張之督粵。既無能爲。岑之督川。又爲得而不甲耶

諸君注意

眼科聖藥 橋蓮雅□ 賣承

□□□眼□□門之妙藥尚專治 瞳人膜瞞 眼珠白翳 □綠失明 □包眼 眼水長流 邪風入眼
□□□□ 眼珠紅腫 勞眼色眼 老眼復明 遊熙爛眼 筋膜翳目 蛛絲網眼 □毒□眼 □染眼疾
老年眼疾 羞明風眼 熱度傷眼 □度傷眼 凡醫眼必先□□水晶□□□之眼水均無如此三種
服平正然後視遠惟明雅橋蓮眼藥與此□眼病確有補救之功□□以補身之藥爲作眼藥者
馳名百載而名譽日隆也 大藥房□各大商店均有發售

李國嵩仙埠雅橋蓮公司啟

□□十月初八日 三十五

張大鵬 珍珠白濁丸

此丸治濁白濁神效……每服……環大馬路二百一十七號

九如坊新戲院 十九晚（演振天聲社白話劇）

（日）（出頭）作事 諸劇 風流探

（夜）

重慶戲院 十九日

○○正本 出頭 華人爵年第一場 蛇仔、劉英入四川 曾麗湘判奇案

大減價 六毫 五毫 四毫 大毫 一元 一元六毫 三毫 一毫五 三十

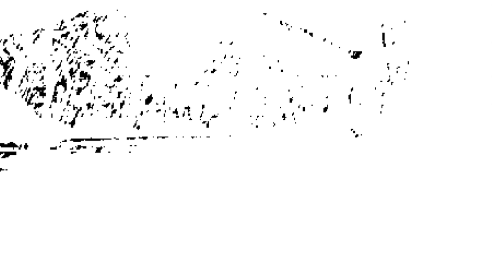

不計本減價

本公司有新到上等男女靴鞋各種 款式出奇 價錢極平 …… 至大新街中間 牌十四號即 …… 本公司便知其詳 辛九月十六 二十日 荷蘭……公司啟

…… 中西大藥房謹啟

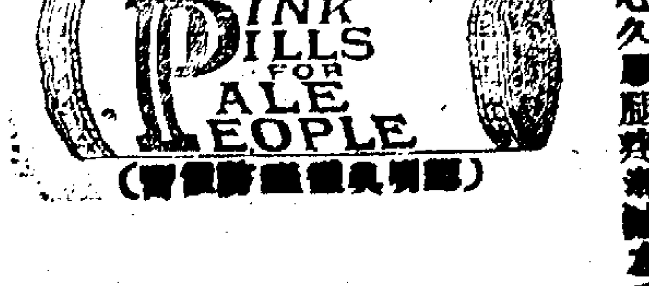

紅色補丸 七旬老翁特別奇症

……服之不意服之未久而壹轉機而心久服腿疼漸減左手……
大醫生紅色補丸……

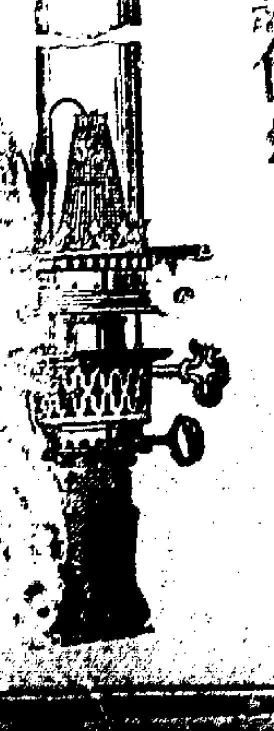

便 喼連紗筒 價銀三元 香港增光公司啟

十七日禮拜四入口總錄列

英火船名金生	由加剌吉打孟能星架波載來貨	渣甸公司
中火船名古倫毋丸	由孟米孟架載來綿花	日本郵船
德火船名喜迎利	由海口載來雜貨	源昌利
英火船名湖北	由天津載來雜貨	太古洋行
德火船名安殿	由衣路載來雜貨	太古洋行
德火船名加大利臣	由海口載來雜貨	源昌利

十八日禮拜五入口總列左

英火船名亞細亞	由上海載來雜貨	邊行公司
英火船名阿何爾	由美里濱小呂宋載來雜貨	劫行
英火船名大名	由小呂宋載來雜貨	太古洋行
英火船名加羅洛	由倫敦星架波載來雜貨	宜公司
英火船名阿士王子	由神戶加剌吉打載來雜貨	瑞記洋行
英火船名衣士頓	由神戶載來雜貨	劫行
美火船名蒙古	由舊金山小呂宋載來雜貨	花旗公司
日火船名多聞丸	由米昆載來煤	三井洋行
意火船名衣時芝亞	由孟米星架波載來雜貨	禮和洋行
英火船名天津	由羊城載來雜貨	太古洋行
英火船名合生	由羊城載來雜貨	渣甸公司

英國郵船名亞些定於十月十九日正午往星架波庇能孟米英京等埠
德國郵船名龍准於十月二十一日正午往星架波庇能孟米德國等埠
美國郵船名蒙古准於十月廿六日正午往上海日本舊金山等埠
法國郵船名宗文比徑十月廿九日正午往西貢石叻哥林保馬些路等埠
日國郵船名日本丸十一月初三日正午往上海日本檀香山舊金山等埠
英國郵船名已斯亞十一月十七日正午往上海日本檀香山舊金山等埠
美國郵船名高麗十一月廿四日正午往上海日本檀香山舊金山等埠

大阪商船公司

（准期前往）

打合馬及花蓮各內埠

常川往來汕頭廈門福州台灣等埠

前往長崎神戶或多利打金馬等埠 開
○打金馬丸
○合路丸
○芝加高丸

前往基隆七海門司神戶或多利打金馬 開
○巴拿仔丸
○墨西哥丸 准十月廿二上午十壹點
○間拿打丸 十一月廿一上午十壹點

前往汕頭廈門福州等埠
○長春丸 准 啟行

前往汕頭廈門淡水等埠
○大仁丸 二十上午十點開行
○大義丸 准 開行

前往汕頭廈門安平等埠
○蘇州丸 廿三上午十點開行

啟者本公司之大仁丸 大義丸 長春丸 蘇州丸 福州 西貢等各口岸來往各貨 至日今廣東開行 墨西哥丸 開拿打丸 芝加高丸 巴拿仔丸 打金馬丸 合路丸 輪船六艘每月兩期由港開行往或多利合路打金馬 …… 貴客光顧請至本公司干諾道第一號皇后屋本公司面商可也

庚戌年六月 廿四 本公司謹啟

本行新到各款鐵夾萬大小不同價由一百七十五元至五百五十元貨料堅實式樣新穎 回祿時夾萬用火燒不毀賊攻不入因曾經試驗用火燒二十四點鐘之久皮用... [illegible]

廣告

啟者本行因廣東十九日獨立恐有變故將單據移來港分行俟廣東秩序大定及全體股東議定辦法如何再行刊佈所有陳惠普以個人名義電告香港各團體徵特揚賓酒逃妄截留殊於個人名譽有礙用特通告 辛亥十月十八

駐港大清廣州銀行 劉石蓀 宋爵徵 潘諭去 同啟

告白

啟者爲協德隆事經蒙梟憲批准立本律師爲該號之收數人凡有欠到該號賬項者須即交來本律師處作所有收條必經余簽名方得作實此佈

英一千九百壹十壹年 十壹月 十七號

德輔道中伊尹氏及夏七頓寫字樓內 禮威律師啟

服了七天 功效即見

人造自來血圖

論自來血記得胃一致

一國之盛衰在於民氣而一身強弱則在於血氣強弱者夫固國強種之源頭也 ... 研究而不可忽者固莫此爲甚 自來血乃 ... 現於今日此 ... 西國人民莫不珍之寶貴如英國倫敦之皮皮合根已有百餘年之大藥廠均 ... 之法不憚辛勞特運原料來華發行至今已歷百萬 ... 凡心衛少困而 ... 體之效果西人最精養血之 ... 故能人 ... 大之能力也

[illegible]

每打 大樽式大元正 式拾員正 小樽壹元式毫 十式員正

總發行所上海四馬路五洲大藥房

鍾沛霖 眼科專家

[illegible]

搭客須知

敬啟者本號等今擬六月廿壹日由香港附搭輪船前往 ... [illegible] 辛亥九月十三

[illegible]

公生源正頭西藥

文明戲帽 台灣宜男蓆 五洲自來血 上環永樂街門牌三十七

緊要告白

本印字館著名精印銀紙銀則鐵票股份票仿單月份牌圖畫等俱聘名手排印各件中西商行皆稱讚之 ... 本館設在香港大道 ... 則皆花街第三號 香港號印字館披露 辛九月廿七

機造有限公司

啟者本公司第十五屆年結業已 ... 定於十月初八日十二點鐘 ... 大成造紙有限公司 司理人郭瑞 ... 啟 辛九月廿三

最新西式

旬月來粵省獨立 ... [illegible] 辛九月廿八

[illegible] 辛亥九月廿三

香港永樂街門牌四拾壹號 瑞昌正頭西藥行啟

西醫林洞威啟告

[illegible] 辛亥八月廿九日

行廣紙幣之佈告

[illegible] 黃帝紀元四千六百零九年 九月

洋晃出賣

[illegible] 香港中環大馬路 辛九月十六

仁丹 [illegible]

勝家衣車公司 明聲

（金邊老牌）（勝家衣車）

製分局 宜請購用

家製

光緒廿二年

參茸衛生丸 婦科調經丸 坤鉛丹
婦科調經丸 衛生益母丸
還魂跌打丸 參茸種子丸
驗痧平安油 琥珀生肌膏
鶴子還中丸 大合保和丸
烏雞白鳳丸 追風藤今丸
養陰三寶丸 鹿茸烏金丸

督辦南嶼記啟

香港谷公司通濟隆

一 本公司可發天下郵船鐵路客
二 票無論何等位置極相宜遊客
三 如欲與同志往遊歐美或以酌
地球者無論小隊大隊可以酌
辦導引路
三 本公司可發隨身滙票匯支
費用外國銀員可以易換
四 本公司特備章程以助學生
歐美遊學務必使其一路平安往
到步
本公司支行共二百五十餘佈天
下各城 欲更知詳細
到本公司可也
香港德輔道中第十 號
宣統元年二月 十 日

明目眼水

水專治一切眼疾
收效如神
每樽價銀壹毫

大號每樽四毫 三號每樽壹毫半
二號每樽二毫半 四號每樽壹毫

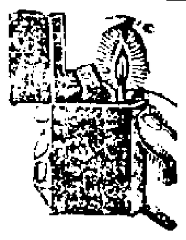

用法 以此油滴入燈內
可用三錢

各貨店

總發行處 香港德輔道中
香港上環大馬路
香港下環海旁東九十三號

廣生行 啟

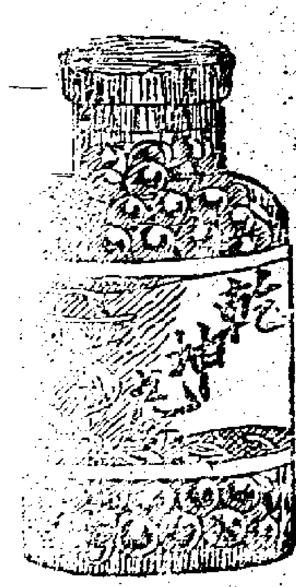

香港參和堂

保心安油

大藥房
庚戌十一月廿二 保心安 謹啟

洋邑出賣

搭客須知

CLARK & Co.

新式眼鏡